

W I N E C E L L A R
CE-4W
ワインセラー4本収納タイプ

このたびは、家庭用ワインセラーCE-4Wをお買い上げいただきまして、まことにありがとうございます。
ご使用前にこの取扱説明書をよくお読みいただき、正しくお使いください。また、お読みいただいた後は
大切に保管してください。

P.3~4の「安全上のご注意」を必ずお読みいただき、正しくお使いください。

はじめに

主な特長

ペルチェ式

冷却ユニットにはペルチェ素子を採用。
コンプレッサーのような駆動部がないため、ワインを劣化させる振動を極力抑えます。
またフロンガスを一切使用していないので、地球環境にやさしい設計です。

ペアガラス採用

温度変化の少ないペアガラスを採用し、より安定した温度管理ができます。

最適な温度管理

ワインの種類によってきめ細やかな温度設定をしたり、ワンタッチで設定温度を変えることができます。
※加温機能はありません

ご注意

本機は日本国内専用・家庭用です。
交流100V以外のコンセントには接続しないでください。
本書の内容は改善のため、予告なく変更することがあります。
本機はワインの良好な貯蔵環境を提供するもので、ワインそのものの品質を保証するものではありません。
また、ワインセラーの運転状態や庫内温度、ワインの保存状態、結露の状態など常に注意を払うよう心がけてください。

なお、万一、停電、本機の故障、取り扱い不良によるワインの劣化などがありましても、
ワインそのものの補償はいたしかねますのでご了承ください。

ご不明な点や修理に関するご相談

お取り扱いや、お手入れに関する不明な点や、修理に関するお問い合わせは下記のデバイススタイルカスタマーサポートセンターにご相談ください。

《本製品に関するお問い合わせ》

デバイススタイルカスタマーサポートセンター
email customer.support@devicestyle.co.jp
URL <http://www.devicestyle.co.jp/>

お問い合わせは弊社ホームページの「お問い合わせフォーム」が便利です。

受付時間：月曜～金曜 9時30分～17時30分(土日、祝日及び年末年始、夏季休暇を除きます。)

もくじ

はじめに	2	お手入れのしかた	9
安全上のご注意（必ずお読みください）	3	故障かな？と思ったときは	10
据え付け場所について	5	主な仕様	11
各部の名前	6	保証とアフターサービス	11
ワインを保存する	7	保証書	裏表紙

安全上のご注意（必ずお読みください）

製品を安全にご使用いただくため、ご使用前によくお読みください。

製品を安全に正しくお使いいただき、あなたや他の人々への危害や財産への損害を未然に防止するために、いろいろな絵表示をしています。

表示の意味



警告

この表示は人が死亡または重傷を負う可能性が想定される内容を示しています。



注意

この表示は、人が傷害を負う可能性が想定される内容および物的損害のみの発生が想定される内容を示しています。

絵表示の例



記号は、禁止の行為であることをあらわします。図の中や下に具体的な禁止内容(左図の場合は分解禁止)が描かれています。



記号は、行為を強制したり指示する内容をあらわします。図の中に具体的な指示内容(左図の場合は電源プラグをコンセントから抜く)が描かれています。



警告



分解禁止

修理、改造や分解をしない。
発火や異常動作をして、破損やけがの原因となることがあります。



禁止

濡れた手でプラグを抜き差ししない。
感電のおそれがあります。



守る

電源プラグは専用コンセントに差し込む。
一つのコンセントから複数機器をつなぐ「たこ足配線」をすると、ショート、火災のおそれがあります。



禁止

電源コードを無理に曲げたり加熱したり、ステーブルで止めたり、重いものを乗せたり、そのほか無理のかかることをしない。
ショートや感電、故障の原因となります。



守る

電源プラグはコンセントに根元まで確実に差し込む。
差込が不完全だと、感電やショート、発火の原因となります。



禁止

ワインセラーの上にものを置かない。
落下してけがをしたり、水がこぼれて、漏電や、火災のおそれがあります。



禁止

交流100V以外のコンセントに接続しない。
他の電源に接続すると故障や感電、発火の原因になります。



守る

お子さまのいたずらにご注意
製品にぶら下がったり、上に乗ったりしないようにご注意ください。けがや感電、故障のおそれがあります。



禁止

本体や庫内に水をかけない。
ショートや、感電、故障の原因となります。



禁止

吸・排気口にピン、クリップ、針などの異物を入れない。
故障、火災や感電のおそれがあります。



禁止

風呂場など湿度の高い場所に据え付けしない。
ショートや感電、故障の原因となります。



守る

廃棄をするときはドアパッキンを外す。
幼児が閉じこめられるおそれがあります。
※ドアパッキンは強く引っ張るとはずれます。

安全上のご注意（つづき）

警告



禁止

ほこりの多い場所には据え付けない。
電源プラグにほこりが付着するとショートや過熱、故障の原因となります。



禁止

可燃性スプレーをワインセラーにかけたり、近くで使ったりしない。
電気接点の火花などで引火するおそれがあります。



プラグを
抜く

お手入れの際は電源プラグを抜く。
感電のおそれがあります。



プラグを
抜く

煙が出たり、異常なおいがしたり、異音が出るような場合は、すぐに電源プラグを抜いて、修理をご依頼ください。

注意



プラグを
抜く

長期間使わないときはプラグをコンセントから抜く。
けがや劣化による感電、漏電による火災などの原因となります。



禁止

後述する指定以外のワイン棚を取り外してワインを積み重ねたりしない。
ワインが滑り落ちて、けがや故障の原因となります。



禁止

不安定な場所に置かない。
故障や転倒によるけが、感電のおそれがあります。



禁止

本体を水や洗剤などに浸さない。
故障の原因となります。



守る

電源プラグを抜くときは、ケーブルを引っ張らずプラグを持って抜く。
断線や感電、ショート、発火の原因となります。



禁止

本体をアルコール、シンナーなどの薬品で拭かない。
塗装を傷つけたり、プラスチックを傷めます。



禁止

ワインは不安定な状態で保存しない。
ワイン棚の定められた場所に不安定にならないように保存してください。
ワインが滑り落ちて、けがや故障の原因となります。



禁止

移動するときは引きずらない。
床材を傷つけるおそれがあります。

廃棄時のご注意

本製品は、家電リサイクル法の対象製品です。

家電リサイクル法では、対象製品を廃棄される場合は、収集・運搬料金、再商品化等料金をお支払いいただき、対象製品を販売店もしくは市町村に適正に引き渡すことが求められています。

据え付け場所について

■ 直射日光や、暖房器具など熱の当たらないところ

熱効率を良くして、電気代のムダを無くしましょう。

※ 使用環境温度は、10~25℃です。

※ 冷却能力については使用環境温度でご使用の場合、周囲温度から約14℃下げることができます。

たとえば周囲温度が25℃の場合は、庫内の温度を約11℃まで冷やせます。

■ 湿気が少ないところ

湿度が高いとサビや故障の原因になります。

■ ラジオ・テレビ・コードレス電話などから離しておく

ラジオ・テレビ・コードレス電話などの近くに置くとラジオ・テレビ・コードレス電話などに雑音や、画面に縞模様が入ることがあります。

■ 丈夫で水平な床面に置く

きしみ、傾きなどのない丈夫な床に、がたつきがないように据え付けてください。

前後の底部の調整脚（3本）を回して、高さを調整することができます。

※ 調整脚は前後3本とも調整することができます。脚を回しすぎると本体から外れることがありますのでご注意ください。

■ 放熱スペースをあける

庫内温度を一定に保つため、背面は8cm、上部は10cm以上、左右は2cm以上のスペースを空けてください。

吸排気口をふさがないでください。

※ じゅうたん、カーペット、ビニールタイルなどの上に直接置くとあとがつくことがあります。この場合は丈夫な板を敷いて、その上に据え付けてください。

■ ワインセラーを積み重ねたり、棚の上などに置かない。

地震などで転倒すると、けがや故障のおそれがあります。

運搬をするときは

運搬をするときは

1. 電源プラグを抜く。
2. ワインを全て取り出す。
3. 棚板を全て外す。
4. 庫内に水がないことを確認する。
5. ドアが開かないようにテープで固定する。
6. ドアを持って運ばない。
7. なるべく傾けず立てたまま運ぶ。

その上でけがに気をつけて運んでください。

ワインセラーの底の部分に手を入れる場合はけがををするおそれがありますので十分にご注意ください。

各部の名前

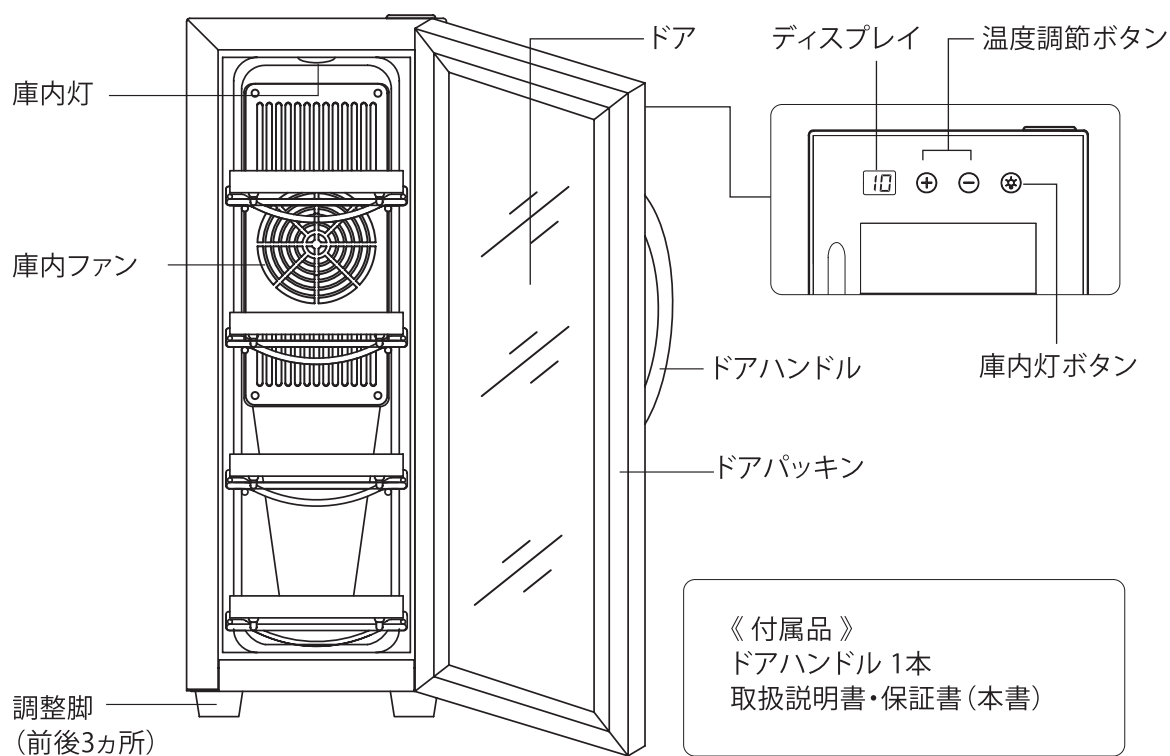

※吸排気口は背面にあります。

ドアハンドルを取り付ける ※ ドアハンドルの取り付けには⊕ドライバーが必要です。

1. ドアを開ける。
2. ドライバーの先端が入る程度にドアパッキンの一部を手でよせる。
(右図参照)
3. ドアハンドルをドアに取り付ける。
ネジはドアにあらかじめ差し込んであります。
ドアハンドルとネジの位置を合わせネジを回し固定してください。
(上下1ヶ所ずつ)
4. ドアパッキンをフレームに元通りに戻す。
※ ドアパッキンがはみ出ているとドアがきちんと閉まらなくなる
しますので確実に押し戻してください。

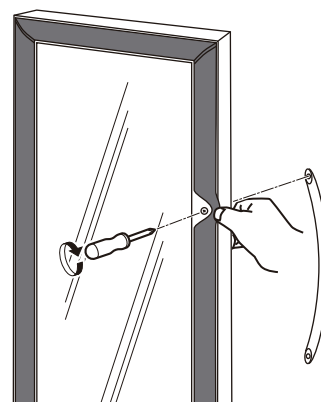

ワインを保存する

ワインを保存する準備

1. 庫内をきれいに拭く

ご使用前に、ぬるま湯を浸してよく絞った布で庫内を拭いてください。

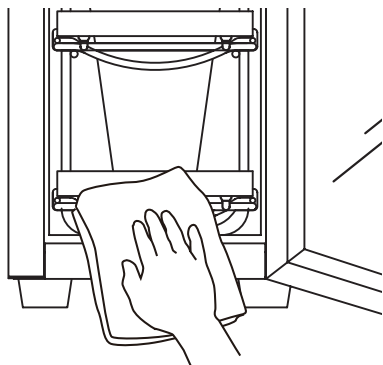

2. 電源コードを差し込む

壁のコンセントに電源プラグを差し込みます。

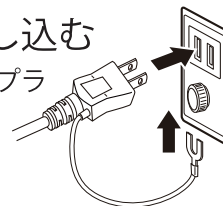

一つのコンセントから複数の機器をつなぐ「たこ足配線」はしないでください。

※ 初めてご使用のときは庫内の温度が設定した温度に到達するまで最大約1日かかります。

※ 冷却能力については下記をご参照ください。

庫内温度を設定する

- 温度設定ボタンを押すと庫内温度を8~18℃の範囲で設定できます。設定した温度と、実際の庫内温度は周囲温度により異なることがあります。

※ 冷却能力については使用環境温度(10~25℃)の範囲内でご使用の場合、周囲温度から約14℃下げることができます。たとえば周囲温度が25℃の場合は、庫内の温度を約11℃まで冷却が可能です。

※ 加温機能はありません。

※ 据え付け場所、周囲環境および収納本数によっては温度にばらつきが生じることがあります。

※ 一般的に赤ワインは約15~18℃、白ワインは約10~14℃で保存することが良いと言われています。

※ 夏場などは周囲温度が25℃をこえた場合、11℃まで下がらない場合があります。

温度を上げる 温度を下げる

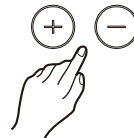

庫内灯をオン・オフする

- ☆ ボタンを押すたびに庫内灯がオン・オフします。

※ 庫内灯を常時点灯したままにしないでください。

※ 長押し(約3秒)すると、温度表示がセ氏↔カ氏に切り替わります。



ワインを保存する（つづき）

ワインを保存するときのご注意

- 保存する前にワインのボトルを良く拭いてください。
長期間保存するときはラベル部分にラップを巻いて保存すると、カビや露からラベルを保護することができます。

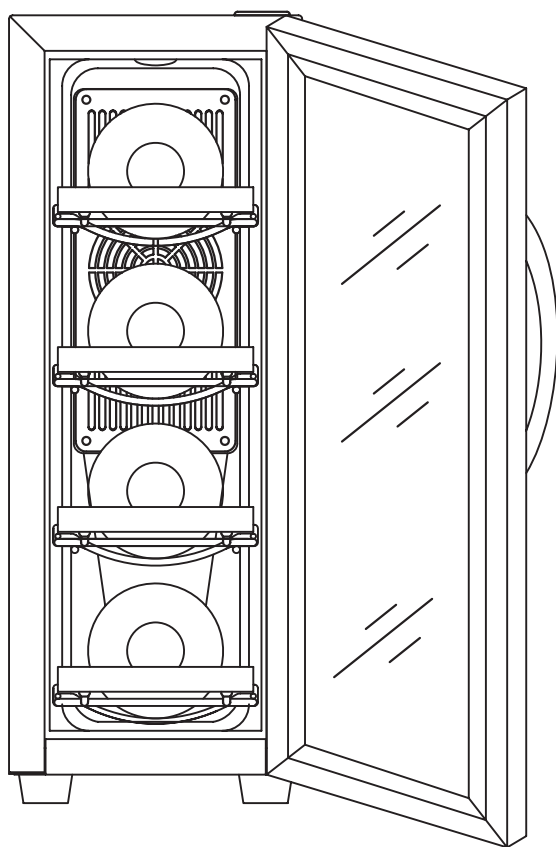
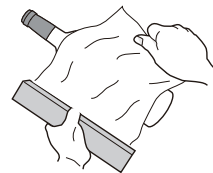

- 一枚の棚板に1本収納することができます。*

※750ml入り、ボルドータイプの収納例です。
ボトルサイズや形状により収納形態や、
本数が変わります。

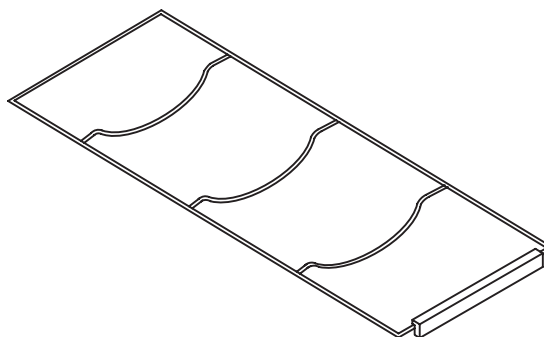

⚠ 注意

棚を取り外してワインを積まないようにしてください。
またワインが崩れたり滑り落ちたりしないように注意
してください。

⚠ 注意

庫内の下部に水分がたまる場合があります。
たまった水分は布でふき取ってください。

お手入れのしかた

ワインセラーを清潔に保ち、また安全にお使いいただくために年に1回は電源プラグを抜き、庫内の清掃とプラグの点検をしてください。

また、吸排気口などは目詰まりすると冷却効率が悪くなるばかりでなく、過熱するおそれがありますので、1ヵ月に一度チェックをして清掃してください。(ほこりの多いところでご使用のときはよりこまめにチェックしてください。)

背面を確認するときや布で拭き取るときは、熱くなっている部分がありますので十分にご注意ください。

注意

- お手入れの際は必ず電源プラグをコンセントから抜く。
感電の原因になります。
- 濡れた手で電源プラグの抜き差しをしない
感電の原因になります。
- 本体や庫内に水をかけない
漏電や火災の原因になります。
- 電源プラグのほこりは定期的に取り
ほこりは漏電や火災の原因になります。

庫内、棚板、ドアパッキンの清掃

柔らかい布でから拭きしてください。

汚れが落ちにくいときは薄めた中性洗剤を含ませた布で拭いた後、水を含ませた布で良く洗剤を拭き取ってください。棚板は取り外して、ていねいに拭いてください。

ドアに結露した場合は. . .

外気温が高かったり、部屋の湿度が極端に高い場合などに、ドアに結露することがあります。このような時は水分を乾いた布で拭き取ってください。

重要 清掃のときは、次の製品は使わないでください。



- 「アルカリ性」または「弱アルカリ性」洗剤 (洗剤のラベルに表示されています)
プラスチック製品にひびが入るおそれがあります。
- みがき粉、粉石鹸などやたわし、ナイロンたわし、研磨粒子付き不織布などや酸、ベンジン、シンナー、アルコールなどの薬品
プラスチック製品に傷が付いたり塗装面を傷めます。
- 化学ぞうきん
化学ぞうきんは庫内には使わないでください。そのほかの部分には化学ぞうきんの注意書きにしたがってください。油が付着したときは、必ずふき取ってください。

停電が起こったときは

ドアの開閉をせず、ワインの出し入れをしないで、庫内温度を保つようにしましょう。

長期間使わないときは

電源プラグを抜いて、庫内を良く乾拭きして、2~3日ドアを開けておくとカビやおいの発生を防げます。

故障かな？と思ったときは

機器が動作しないなどの故障かな？と思われる症状があるときは、まず下の表の原因をご確認ください。
症状が改善されない場合、お買い上げの販売店または弊社カスタマーサポートセンターにご連絡ください。

症状	原因
電源が入らない。	<ul style="list-style-type: none"> ● 電源プラグをコンセントに根元まで差し込んでいますか？ ● 停電していませんか？ ● ブレーカーまたはヒューズが切れていませんか？
よく冷えない。	<ul style="list-style-type: none"> ● 室温が高すぎませんか？ ● 収納本数限度以上を入れていませんか？ ● 温度設定は適切ですか？ ● ドアパッキンはしっかり取り付いていますか？ ● ドアにすき間が空いたまま使用していませんか？ ● ドアの開閉がひんぱんではありませんか？ ● 庫内ファンの奥に霜が付いていませんか？※
音がうるさい。	<ul style="list-style-type: none"> ● しっかりした床に据え付けてありますか？(水平ですか?) ● ワインボトルが、がたつきがないように正しく収納されていますか？ ● ワインセラーにもものが乗っていたり、ものが触れていたりしませんか？ ● 庫内ファンの奥に霜が付いていませんか？※
庫内に露が付く。	<ul style="list-style-type: none"> ● 庫内に露が付くことがあります。乾いた布で拭き取ってください。 ● 据え付け環境の湿度が高すぎませんか？ ● ドアをひんぱんに開けているか開け放しにしていますか？ ● ドアパッキンはドアにしっかり取り付いていますか？
ドアと本体の間に露が付く。	<ul style="list-style-type: none"> ● 周囲の温度や湿度によって、露が付くことがあります。乾いた布で拭き取ってください。 ● 過度に結露するときはドアが正しく閉まっていない場合があります。ドアが正しく閉まっていないことで、庫内の冷たい空気と周囲の暖かい空気が露を作り出します。ドアをしっかり閉めてください。
ドアが閉まらない。	<ul style="list-style-type: none"> ● 本体が水平に据え付けられていますか？ ● ドアと本体の間に障害物がある、ワインボトルの位置が正常でない、棚板が外れているなどしていませんか？
湿度が低い。	<ul style="list-style-type: none"> ● 据え付け環境によっては湿度が低くなる場合があります。 →底の広いコップやトレーなどに水を含んだスポンジを入れて庫内最下段に置くことで湿度をあげることが可能な場合があります。
※ ファンの奥に霜が付いている。	<ul style="list-style-type: none"> ● 冷蔵庫などと同じように、霜取りを実施してください。 コンセントを抜いてドアを開け、約15～20分放置すると霜が取れます。
冷えすぎる。	<ul style="list-style-type: none"> ● 設置環境の温度が低すぎませんか？ →本機には加温機能はありませんので、設置環境温度以上の温度にはなりません。
温度が正確に表示されない。	<ul style="list-style-type: none"> ● カ氏温度表示に切り替わっていませんか？ 「庫内灯ボタン」を3秒以上長押ししてください。セ氏温度表示に戻ります。

主な仕様

種類	ワインセラー
定格内容積	13L
収納本数	4本
外形寸法	幅165×奥行500×高さ450mm
本体質量	6.8kg
定格電圧/周波数	100V 50/60Hz
定格消費電力	70/70W
使用環境温度	10~25℃
庫内温度設定範囲	8~18℃ <small>冷却能力については使用環境温度（10~25℃）の範囲内でご使用の場合、周囲温度から約14℃下げることができます。設定温度と実際の庫内温度は周囲温度により異なります。</small>
電源コード長	1.9m

本機の仕様は改善のため、予告無く変更することがあります。

保証とアフターサービス

保証書（本書裏表紙）は必ず「販売店名、お買い上げ日」等の記入をお確かめになり、保証内容などをよくお読みいただきお買い上げのレシートとともに大切に保管してください。

保証期間はお買い上げ日より1年間です。保守用性能部品の保有年数は9年間です。

修理を依頼されるとき

保証期間中は保証の規定に従って修理させていただきます。保証期間が経過した後は、修理によって機能が維持できる場合には、ご希望により有償にて修理させていただきます。

ご不明な場合は アフターサービスについてご不明な場合、その他お困りの場合は、弊社カスタマーサポートセンターまたはお買い上げの販売店へお問い合わせください。

- ・お客様からご提供いただいた個人情報は修理やご相談への回答に利用いたします。
- ・利用目的の範囲内で、当該製品に関連するグループ会社や協力会社にお客様の個人情報を提供する場合があります。
- ・取得した個人情報は、法令に基づき開示・提供を求められた場合を除き第三者に提供することはありません。

<ご注意> 保証期間中であっても機械の取扱い不備、改造、加工、仕様変更、いたずらなどによる修理や消耗品の交換の場合は有償修理となりますのでご注意ください。

デバイススタイル カスタマーサポートセンター

 **0570-067788**

email : customer.support@devicestyle.co.jp

URL : <http://www.devicestyle.co.jp/>

お問い合わせは弊社ホームページの「お問い合わせフォーム」が便利です。

受付時間：月曜～金曜 9時30分～17時30分（土日、祝日及び長期休暇を除きます。）

保 証 書

形式	CE-4W	※お買上げ日 年 月 日
※ お 客 様	ふりがな お名前	保証期間（お買上げ日より） 本体1年
	ご住所 〒	※販売店名・住所・電話番号
	----- 電話番号	※本欄に押印のない場合は有効となりません。

※印欄に記入のない場合は有効となりません。必ず記入の有無をご確認ください。もし、記入のない場合は、直ちにご購入先にお申し出ください。本書は再発行しませんので、紛失しないように大切に保管してください。

〈無償修理規定〉

取扱説明書、本体貼付ラベルなどの注意書に従った使用状態で保証期間内に故障した場合には無償修理をさせていただきます。
 ※ ネットオークションでお買い上げいただいた場合、保証が適用されません。
 ※ 中古品・転売品・改造品は、保証が適用されません。

無償修理をご依頼になる場合には、製品に本書を添えていただき、お買い上げの販売店または、弊社カスタマサポートセンターまでお申し付けください。

次のような場合は、保証期間内でも有償修理になります。

- (1) ご使用上の誤りおよび不当な修理や改造による故障および損傷。
- (2) お買い上げ後の落下や輸送上の故障および損傷。
- (3) 火災、ガス害、地震、風水害、落雷、異常電圧およびその他の天災地変による故障および損傷。

- (4) 本書のご提示がない場合。
- (5) 本書にお客様名、お買上げ日、販売店名の記入のない場合、あるいは字句を書きかえられた場合。
- (6) 一般家庭用以外（たとえば業務用など）にご使用の場合の故障および損傷。
- (7) ご使用後のキズ、変色、汚れ、及び保管上の不備による損傷。
- (8) 腐食による故障および損傷。
- (9) 樹脂加工やメッキの摩耗や打痕、プラスチック部の損傷。
- (10) 故障の原因が本製品以外（電源など）にあってそれを点検、修理した場合。

本書は国内においてのみ有効です。
 (This warranty is valid only in Japan.)

※ この保証書は、本書に明示した期間、条件のもとにおいて、無償修理をお約束するものです。したがって、この保証書によって、お客様の法律上の権利を制限するものではありません。

長年ご愛用の製品の点検を!



愛情点検

このような症状はありませんか?

- 電源コードやプラグが異常に熱い。
- 本体が異常に熱い。
- コードを動かすと、通電したりしなかったりする。
- こげくさいにおいがする。
- その他の異常がある。

使用中止



故障や事故防止のため、電源プラグをコンセントから抜き、弊社カスタマーサポートセンターまたはお買い上げの販売店まで点検・修理をご相談ください。

<p style="margin: 0;">輸入事業者</p> <p style="margin: 0;">株式会社デバイススタイル</p> <p style="margin: 0;">〒162-0845 東京都新宿区市谷本村町2番10号 ストリーム市ヶ谷</p>	<p style="margin: 0;">販売元</p> <p style="margin: 0;">株式会社デバイススタイルマーケティング</p>
---	--

部品番号：CE4W-IB-300